

115 年度「機電產業智慧製造升級計畫-重電機械產業專業人才培訓」，補助 50%

工業技術研究院  
Industrial Technology  
Research Institute

歡迎企業包班

# ISO/IEC 17025 : 2017新版

- ★ 實驗室品質管理訓練課程
- ★ 實驗室主管訓練課程
- ★ 實驗室內部品質稽核課程

The advertisement features a laboratory scene with a scientist in a white lab coat and mask working at a bench with various glassware and equipment. The background is a light blue with molecular models and chemical symbols like NH<sub>2</sub> and ON.

本系列課程共有三單元，分別為【實驗室品質管理基礎訓練】、【實驗室主管實務訓練】、【實驗室內部品質稽核訓練】，課程特別邀請具有實驗室運作及經驗的專家，為您完整介紹 ISO/IEC 17025 : 2017 之要求及應用、實驗室主管應具備之管理知識，以及內部品質稽核訓練等，協助貴公司的實驗室人才及主管培訓相關知識增進與培育。

## ISO 17025 標準發展沿革

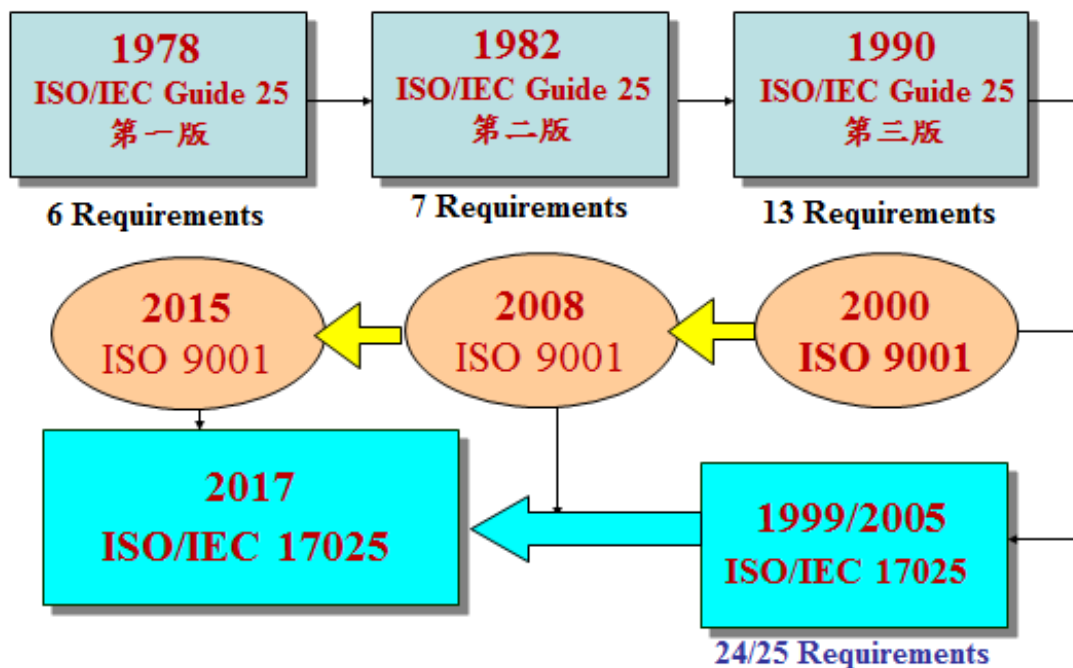

## ★ 系列課程一：實驗室品質管理訓練課程

■ 課程日期：115/6/2~6/3(週二~三)；09:00~17:30；每天 7.5 小時；共計 15hrs

### ■ 課程簡介

ISO/IEC 17025:2017 是測試與(或)校正實驗室的能力之一般要求，已於 2017 年 11 月發布成為第三版的最新國際標準，並取代已實施多年的 ISO/IEC 17025:2005 第二版，本標準是實驗室品質管理系統運作的依據，與國外實驗室認證機構及中華民國全國認證基金會實驗室認證體系(TAF)採用作為實驗室認證評鑑的標準。

本課程針對測試與(或)校正實驗室的新進人員、管理與技術人員提供 ISO/IEC 17025:2017(第 3 版)完整的介紹，包括一般要求、架構要求、資源要求、過程要求及管理要求，新版內容以 ISO 9001 流程導向及風險思維的觀念，制定標準條文，依據實驗室屬性以更具彈性的要求取代之前較制式的管理要求與技術要求，對於想導入品質管理系統與認證準備的實驗室，或已取得認證為規劃轉版的實驗室而言，本課程是最實務的基礎課程！

### ■ 課程大綱

課程大綱	課程章節
1. 範圍	-課程說明
2. 引用標準	-引用標準簡介
3. 術語和定義	-用語及定義
4. 一般要求	4.1 公正性 4.2 保密性
5. 架構要求	-架構要求
6. 資源要求	6.1 總則 6.2 人員 6.3 實驗室設施和環境條件 6.4 設備 6.5 計量溯源性 6.6 外部提供的產品和服務
7. 過程要求	7.1 要求、標案和合約審查 7.2 方法的選擇、驗證和確認 7.3 抽樣 7.4 檢測或校正物品的處置 7.5 技術記錄 7.6 測量不確定度的評定 7.7 結果品質保證 7.8 結果報告 7.9 投訴 7.10 不符合工作的管理 7.11 數據控制—資訊管理

<p>8. 管理要求 (選項 A 或選項 B)</p> 	<p>8.1 方式 8.2 管理系統文件 (方式 A) 8.3 管理系統文件的控制 (方式 A) 8.4 記錄控制 (方式 A) 8.5 風險和機會的管理措施(方式 A) 8.6 矯正 (方式 A) 8.7 矯正正措施 (方式 A) 8.8 內部稽核(方式 A) 8.9 管理審查(方式 A)</p>
<p>9. 實驗室認證介紹</p>	<p>-實驗室認證介紹 - Q&amp;A</p>

## ★ 系列課程二：實驗室主管訓練課程

- 課程日期：115/6/9~6/10(週二~三);09:00~16:00;每天 6 小時;共計 12 hrs
- 課程簡介：

ISO/IEC 17025:2017 是測試與(或)校正實驗室的能力之一般要求，已於 2017 年 11 月發布成為第三版的最新國際標準，並取代已實施多年的 ISO/IEC 17025:2005 第二版，本標準是實驗室品質管理系統運作的依據，與國外實驗室認證機構及中華民國全國認證基金會實驗室認證體系(TAF)採用作為實驗室認證評鑑的標準。

本課程特別邀請具有實驗室運作及經驗的專家，為您介紹 ISO/IEC 17025:2017 標準之基本要求，實驗室主管應具備之管理知識，及實驗室主管對於中華民國全國認證基金會(TAF)有關實驗室認證規範、量測追溯政策、量測不確定度政策、能力試驗政策及實驗室內部稽核與管理審查等內容作一完整介紹，協助實驗室人才培育。

### ■ 課程大綱

課程綱要	
<ol style="list-style-type: none"> <li>1. 實驗室認證介紹</li> <li>2. ISO/IEC 17025:2017 Review</li> <li>3. 量測追溯性</li> <li>4. 量測不確定度及案例研討</li> <li>5. 能力試驗/量測稽核及案例研討</li> <li>6. Q&amp;A</li> </ol>	

## ★ 系列課程三：實驗室內部品質稽核課程

■ 課程日期：115/7/2~7/3(週四~三);09:00~16:00;每天 6 小時;共計 12 hrs

### ■ 課程簡介

提昇量測品質與建立持續改進機制，已是目前獨立/附屬測試與校正實驗室營運的必然趨勢，而藉由內部品質稽核活動，可確保實驗室品質管理與技術作業正常運作，達到持續改進之目的，並符合國際標準與機構管理階層要求。**實驗室品質管理標準 ISO/IEC 17025(2017)**，已於 2017 年 11 月 29 日正式公告第三版實施，同時品質稽核標準 ISO/IEC 19011(2011)亦於 2011 年 11 月公告實施。本課程特別針對實驗室內部品質稽核作業要求事項，配合講師豐富之評鑑經驗提出實務案例，針對實驗室內部品質稽核所需的知識與技巧作詳盡之引導與講解。

### 課程綱要

1. ISO/IEC 17025:2017 Review
2. ISO 19011 簡介
3. 內部稽核案例研討(一)
4. 實驗室內部稽核
5. 內部稽核案例研討(二)
6. Q&A

### ■ 講師簡介:

- 講 師：**陳老師**
- 學 歷：國立中央大學 機械工程研究所碩士
- 經 歷：CNLA 登錄合格評審員、ISO/IEC 17025 專業講師、  
工研院全院品質辦公室顧問、工研院量測中心品質代表工程師
- 經 歷：曾任職於工研院量測中心國家標準實驗室服務，後來在量測中心認證組，  
從事實驗室認證相關工作。

### ■ 建議參訓對象：

1. 各類產業(包含機械、電子、土木、醫療、化工、生技、農業...等)之實驗室管理人員、主管及內部稽核單位人員，以及各產業與實驗室之相關單位人員。
2. 對本課程有興趣之學員。



## 【開課資訊】

- 舉辦地點：台中市大雅區中科路 6 號 ( 中科管理局\_工商服務大樓 4 樓或 9 樓教室 )  
或 webex 數位同步 ( 實際上課教室請依據上課通知函為準! )
- 舉辦日期：(單元一) 115/6/02~6/03 (週二~三)  
(單元二) 115/6/09~6/10 (週二~三)  
(單元三) 115/7/02~7/03 (週四~五)
- 舉辦時間：✓ 單元一：09:00-17:30；計 15 小時；  
✓ 單元二~三：09:00~16:00；各 12 小時，  
✓ 全系列共計 39 小時
- 課程費用：
  - ✓ 課程費用電子發票將依各單元分別開立
  - ✓ 團報不限同公司，請同時報名 或 請于報名時留言您的團友

課程單元	費用	說明(限本國籍)
全系列課程 (39 小時)	每人 23,400 元	一般身分補助 50% (原價 NT\$46,800 · 補助 NT\$23,400 · 學員自付 NT\$23,400)
單元一 (15 小時)	每人 9,000 元	一般身分補助 50% (原價 NT\$18,000 · 補助 NT\$9,000 · 學員自付 NT\$9,000)
單元二 (12 小時)	每人 7,200 元	一般身分補助 50% (原價 NT\$14,400 · 補助 NT\$7,200 · 學員自付 NT\$7,200)
單元三 (12 小時)	每人 7,200 元	一般身分補助 50% (原價 NT\$14,400 · 補助 NT\$7,200 · 學員自付 NT\$7,200)

### 【課程其他優惠方式】

課程單元	21 天前報名早鳥 / 團體 優惠價
全系列課程 (39 小時)	每人 21,900 元
單元一 (15 小時)	每人 8,500 元
單元二 (12 小時)	每人 6,700 元
單元三 (12 小時)	每人 6,700 元

◎本課程經政府補助，上課學員皆需依規定填寫相關資料，且學員出席時數需達報名課程時數八成以上方可適用補助辦法，若未符合規定者，則需將其政府補助費用繳回。

❖本課程歡迎企業包班~請您來電洽詢 承辦人：工研院-Zoe 陳小姐，電話:04-25685000#7131，zoeychen@itri.org.tw

■ 工研院受訓證明授予：

1. 參加 < 實驗室管理人才訓練課程 > 之學員，研習期滿，出席率超過 80%(含)以上，且實務討論或考試成績合格者，即可獲得工研院頒發的受訓證明。
2. 測驗平均總成績在 60 分 ( 含 ) 以上為合格。

■ 預計招生名額：20 名為原則，依報名及繳費完成之順序額滿為止 ( 本班預計 12 人即開課 )

■ 報名方式：線上報名：<https://pse.is/8b5juy> → 請點選頁面

■ 課程洽詢：☎04-25685000#7136、#7138 陳小姐

■ 電子郵件：[itri533882@itri.org.tw](mailto:itri533882@itri.org.tw)

■ 注意事項：※因應性別主流化國際趨勢，打造友善職場之發展，優先保留女性參訓名額。

- 1、為尊重講師之智慧財產權，恕無法提供課程講義電子檔。
- 2、課程 3 天前，學員將收到【E-mail 上課通知】，敬請留意信件。
- 3、請註明服務機關之完整抬頭，以利開立收據；未註明者，一律開立個人抬頭，恕不接受更換發票之要求。
- 4、若報名者不克參加者，可指派其他人參加，並於開課前一日通知。
- 5、如需取消報名，請於開課前三日以書面傳真至主辦單位並電話確認申請退費事宜。
- 6、退費辦法：請以學員於開訓前退訓者，將依其申請退還所繳上課費用 90%，另於培訓期間若因個人因素無法繼續參與課程，將依上課未逾總時數 1/3，退還所繳上課費用之 50%，上課逾總時數 1/3，則不退費。
- 7、本課程若有不可抗力因素將擇期辦理，本單位保留修改課程與講師的權利。
- 8、結訓學員應配合經濟部產發署培訓後電訪調查

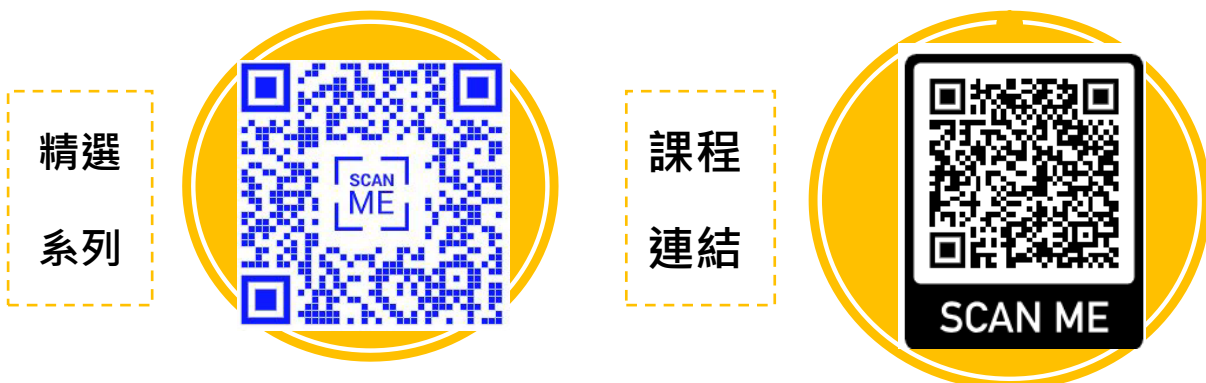

- ❖ 課程代碼： A1-3 《全系列課程》實驗室管理人才訓練系列課程 (39 小時) (台中班)
- ❖ 課程代碼： A1 115/6/02~6/03 實驗室品質管理訓練課程 (15 小時)
- ❖ 課程代碼： A2 115/6/09~6/10 實驗室主管訓練課程 (12 小時)
- ❖ 課程代碼： A3 115/7/02~7/03 實驗室內部品質稽核課程 (12 小時)

公司全銜			統一編號		
發票地址 (含郵遞區號)			傳真 (含區碼)		
參加者姓名			出生年月日	身分證字號	
聯絡電話/手機			E-mail		
服務單位			服務部門/職稱	最高學歷	
產業別 (請勾選)			服務單位員工人數		由何處獲得招生消息? (可複選)
<input type="checkbox"/> 100 農、林、漁、牧業 <input type="checkbox"/> 101 礦業及土石採取業 <input type="checkbox"/> 102 製造業 <input type="checkbox"/> 103 水電燃氣業 <input type="checkbox"/> 104 營造業 <input type="checkbox"/> 105 批發及零售業 <input type="checkbox"/> 106 住宿及餐飲業 <input type="checkbox"/> 107 運輸、倉儲及通信業 <input type="checkbox"/> 108 金融及保險業 <input type="checkbox"/> 109 不動產及租賃業 <input type="checkbox"/> 110 專業、科學及技術服務業 <input type="checkbox"/> 111 教育服務業 <input type="checkbox"/> 112 醫療保健及社會福利服務業 <input type="checkbox"/> 113 文化、運動及休閒服務業 <input type="checkbox"/> 114 其他服務業 <input type="checkbox"/> 115 公共行政業 <input type="checkbox"/> 116 待業 <input type="checkbox"/> 117 學生			<input type="checkbox"/> 1、10 人以下 <input type="checkbox"/> 2、11~50 人 <input type="checkbox"/> 3、51~100 人 <input type="checkbox"/> 4、101~200 人 <input type="checkbox"/> 5、201~500 人 <input type="checkbox"/> 6、501~1000 人 <input type="checkbox"/> 7、1001~2000 人 <input type="checkbox"/> 8、2001 以上		<input type="checkbox"/> 同事或同業 <input type="checkbox"/> 親朋好友 <input type="checkbox"/> 工商團體 <input type="checkbox"/> 學校/政府公告 <input type="checkbox"/> 雜誌 <input type="checkbox"/> 報紙廣告 <input type="checkbox"/> 電視廣播 <input type="checkbox"/> 產發署網站 <input type="checkbox"/> 其他 <input type="checkbox"/> 由執行單位處獲得
			是否知道產發署補助? <input type="checkbox"/> 是 <input type="checkbox"/> 否		參訓動機 <input type="checkbox"/> 1. 公司目前需要而由公司選派 <input type="checkbox"/> 2. 公司未來需要而由公司選派 <input type="checkbox"/> 3. 個人目前工作需要自行申請而獲准 <input type="checkbox"/> 4. 個人未來發展
			是否接受培訓資訊? <input type="checkbox"/> 是 <input type="checkbox"/> 否		
			接受培訓資訊方式(可複選): <input type="checkbox"/> 1: Email <input type="checkbox"/> 2: 傳真 <input type="checkbox"/> 3: 郵件		學員負擔金額:
<input type="checkbox"/> 信用卡 (線上報名): 繳費方式選「信用卡」, 直到顯示「您已完成報名手續」為止, 才確實完成繳費。 <input type="checkbox"/> 銀行匯款: 土地銀行 工研院分行, 帳號 156-005-00002-5 (土銀代碼: 005)。戶名「財團法人工業技術研究院」, 請填具「報名表」與「收據」回傳。					

 歡迎您來電索取課程簡章 ~ 服務熱線 04-25685000#7136 ~ 工研院產業學院台中學習中心 歡迎您的蒞臨 ~

# 性別主流化 與性別平權

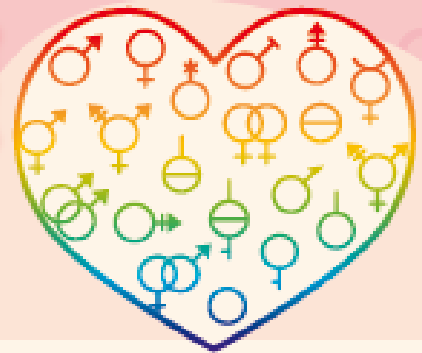

## 重視性別意識 消除性別歧視

### 性別主流化

- 看見性別差異，正視弱勢性別的需要，拒絕「性別盲」。
- 「性別主流化」強調於各領域皆融入性平觀點，彌平差異、滿足需要，以達成性別的實質平等為終極目標。

### 性別平權

- 消除社會中對婦女及性別一切形式的歧視。
- 促使大眾檢視生活週遭的性別不平等情況。
- 落實任一性別不少於三分之一之政策規定，不因性別影響升遷、僱用身心障礙及原住民等，促進多元及共榮之決策參與。
- 建立尊重多元性別的態度及平等相處的互動。

### 性別暴力零容忍暨性騷擾防治

- 親密關係受暴者可撥打110或113保護專線。
- 呼籲重視防治數位/網路性別暴力之情形。
- 關注弱勢性別、身心障礙者、兒童及少年、高齡者及不利處境者免受歧視及受暴之處遇。
- 防治性騷擾之政策宣示。
- 舉辦性騷擾防治教育訓練。
- 建立職場性騷擾及反霸凌申訴系統。
- 女性夜間工作安全措施（交通或住宿安排）。
- 宣導對網路或數位性別暴力之認識與反霸凌措施。

### 性別平等相關政策與法規

- 國外**
  - 消除對婦女一切形式歧視公約 (CEDAW) 及兩公約
- 國內**
  - 消除對婦女一切形式歧視公約施行法
  - 性別平等政策綱領
  - 性別平等工作法
  - 性騷擾防治法
  - 跟蹤騷擾防治法
  - 刑法
  - 兒童及少年性剝削防制條例
  - 性侵害犯罪防治法
  - 犯罪被害人權益保障法

### 關懷e起來

-  家暴案件線上通報
- 113線上諮詢
- <https://ecare.mohw.gov.tw>

### 杜絕職場上的#MeToo 什麼是「性騷擾」？

違反他人意願而向他人實施與性或性別有關之行為，若造成對方的嫌惡，不當影響其正常生活進行的，都算是「性騷擾」。



# 營造友善家庭 職場環境

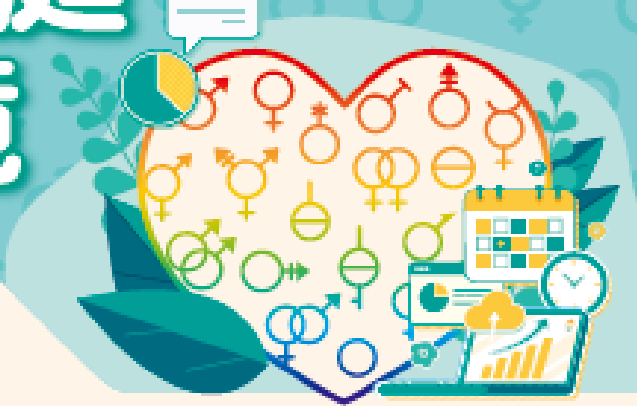

員工工作安穩 企業形象升等  
力行家務分工 家庭和樂升溫

## 珍視員工價值

### 性別平權 幸福升等

讓職場員工平等發揮實力、實現自我，促進各類性別及身心障礙之工作者均受益。

- ◆ 鼓勵企業推動友善家庭方案，提供員工兼顧工作及家庭之彈性工時與休假制度，並鼓勵家庭成員分擔家務，促進工作與家庭之平衡。
- ◆ 協助員工家庭照顧，如托兒設施、哺(集)乳室、育兒津貼規定等，營造友善育兒環境。
- ◆ 鼓勵企業僱用二度就業婦女及中高齡勞工，營造中高齡友善之再就業環境。

### 員工協助方案 (EAPs)

員工在工作與家庭間取得平衡，照顧員工身心靈健康，考量設立心理諮詢專線，提升員工生產力，組織整體受益，創造員工與企業「雙贏」。

### 工作面

- ◆ 增進員工對工作之適應、職位轉換、職涯發展、退休規劃及危機處理之輔導。
- ◆ 留住優秀的員工、減少員工後顧之憂。
- ◆ 倡導彈性工時之友善家庭措施方案，實施工作再設計，發揚工作兼顧家庭照顧之精神。

### 生活面

- ◆ 提供員工有關財務、法律、稅務、繼承、交通事故、醫療糾紛及性騷擾與性平等資訊與知識。
- ◆ 避免員工因育兒、長照等問題帶來的心理與生活之干擾。

### 健康面

- ◆ 提供員工生涯發展教育訓練、適當身心健康管理方案以及心理諮詢服務。
- ◆ 穩定員工工作情緒、紓解工作壓力、減少離職率及曠職率，並提高復職率。

